

Regionsprofil Statistik 2023

Thiersee

Gemeinde 70527



Übergeordneter Planungsverband der Gemeinde

| Planungsverband | Einwohner |
|------------------------|------------------|
| Kufstein und Umgebung | 29.926 |

Impressum

| | |
|--------------------|---|
| Titel | Regionsprofil Statistik 2023 - Thiersee - Gemeinde 70527 |
| Ausgabe | 1. Ausgabe |
| Datum | 16. Februar 2024 |
| Herausgeber | Amt der Tiroler Landesregierung Abteilung Raumordnung und Statistik Landesstatistik Tirol |
| Bearbeitung | MMag. Mario Stadler |
| Redaktion | Mag. Manfred Kaiser |
| Adresse | Landhaus 2 Heiliggeiststraße 7-9 6020 Innsbruck |
| Telefon | 0043-512-508-3632 |
| Email | raumordnung.statistik@tirol.gv.at |
| Website | https://www.tirol.gv.at/statistik |



Anmerkungen

Nachdruck - auch auszugsweise - ist nur mit Quellenangabe gestattet.

Wenn bei Begriffen, die sich auf Personengruppen beziehen, nur die männliche Form gewählt wurde, so ist dies nicht geschlechtsspezifisch gemeint, sondern geschah ausschließlich aus Gründen der besseren Lesbarkeit.

Inhaltsverzeichnis

| | |
|---|----|
| Tabellenverzeichnis | iv |
| Abbildungsverzeichnis | v |
| 1 Flächen | 1 |
| 2 Naturschutzgebiete | 2 |
| 3 Bauentwicklung | 3 |
| 4 Wohnbevölkerung | 5 |
| 5 Privathaushalte | 8 |
| 6 Wirtschaft und Beschäftigung | 9 |
| 7 Land- und Forstwirtschaft | 11 |
| 8 Tourismus | 13 |
| 9 Grundversorgung der Tiroler Bevölkerung | 18 |
| 10 Gemeindefinanzen | 19 |

Tabellenverzeichnis

| | |
|---|----|
| 1.1 Flächennutzung 2023 | 1 |
| 1.2 Widmungsbestand 2022 | 1 |
| 2.1 Naturschutz 2023 | 2 |
| 3.1 Anzahl der Gebäude 2023 | 3 |
| 3.2 Überwiegende Gebäudenutzung 2023 | 3 |
| 3.3 Anzahl der Wohnungen 2023 | 4 |
| 4.1 Anzahl und Entwicklung der Wohnbevölkerung | 5 |
| 4.2 Altersstruktur 2023 | 5 |
| 4.3 Höchste abgeschlossene Ausbildung 2021 | 6 |
| 4.4 Veränderung der Wohnbevölkerung seit 1961 - Volkszählung bzw. Registerzählung | 6 |
| 4.5 Veränderung der Wohnbevölkerung - Bevölkerungsregister | 6 |
| 4.6 Wanderungen | 7 |
| 4.7 Geburten und Sterbefälle | 7 |
| 5.1 Anzahl und Entwicklung der Privathaushalte | 8 |
| 5.2 Durchschnittliche Haushaltsgröße | 8 |
| 5.3 Anzahl und Entwicklung der Einpersonenhaushalte | 8 |
| 6.1 Erwerbstätige am Arbeitsort (gesamt) | 9 |
| 6.2 Erwerbstätige am Arbeitsort nach wirtschaftlicher Zugehörigkeit | 9 |
| 6.3 Erwerbstätige am Wohn- und Arbeitsort | 10 |
| 6.4 Berufspendler | 10 |
| 7.1 Anzahl und Entwicklung der Land- und Forstwirtschaftlichen Betriebe | 11 |
| 7.2 Betriebe nach Erwerbsart 2020 | 11 |
| 7.3 Betriebe mit Erschwernispunkten 2020 | 12 |
| 8.1 Nächtigungsentwicklung - Winter seit 1981 | 13 |
| 8.2 Nächtigungsentwicklung - Winter 2012 bis 2023 | 13 |
| 8.3 Nächtigungen nach Unterkunftsarten - Winter 2023 | 14 |
| 8.4 Nächtigungsentwicklung - Sommer seit 1981 | 14 |
| 8.5 Nächtigungsentwicklung - Sommer 2012 bis 2023 | 15 |
| 8.6 Nächtigungen nach Unterkunftsarten - Sommer 2023 | 15 |
| 8.7 Betten - Winter 2023 | 16 |
| 8.8 Betten - Sommer 2023 | 17 |
| 8.9 Auslastung 2023 | 17 |
| 9.1 Einrichtungen zur Grundversorgung der Tiroler Bevölkerung 2023 | 18 |
| 10.1 Eigene Steuern ¹ | 19 |
| 10.2 Eigene Steuern pro Einwohner | 19 |
| 10.3 Abgabenertragsanteile ¹ | 20 |
| 10.4 Abgabenertragsanteile pro Einwohner | 20 |

Abbildungsverzeichnis

| | |
|---|----|
| 3.1 Entwicklung der Anzahl an Gebäuden | 3 |
| 4.1 Entwicklung der Wohnbevölkerung | 5 |
| 6.1 Entwicklung der Erwerbstätigen am Arbeitsort | 9 |
| 7.1 Entwicklung der Anzahl an land- und forstwirtschaftlichen Betrieben | 11 |
| 8.1 Nächtigungsentwicklung im Winter | 13 |
| 8.2 Nächtigungsentwicklung im Sommer | 15 |
| 8.3 Nächtigungsentwicklung im Vergleich Winter zu Sommer | 16 |
| 10.1 Entwicklung der Eigenen Steuern | 20 |
| 10.2 Entwicklung der Abgabenertragsanteile | 21 |

1 Flächen

Tabelle 1.1: Flächennutzung 2023

| Flächenart in km ² | Thiersee | Bezirk KU | Tirol |
|-------------------------------|----------|-----------|----------|
| Fläche | 108,6 | 970,0 | 12.648,4 |
| Dauersiedlungsraum | 14,7 | 268,1 | 1.573,0 |
| Anteil am Dauersiedlungsraum | 13,5 | 27,6 | 12,4 |

Quelle: Bundesamt für Eich- und Vermessungswesen

Tabelle 1.2: Widmungsbestand 2022

| Widmungskategorie | Fläche in ha | m ² / Einwohner | | | Anteil am DSR in % | | |
|--|-----------------|----------------------------|-----------|-------|--------------------|-----------|-------|
| | | Thiersee | Bezirk KU | Tirol | Thiersee | Bezirk KU | Tirol |
| Bauland und Sonderflächen ¹ | 82,6 | 261,2 | 279,4 | 293,1 | 5,6 | 11,8 | 14,4 |
| Wohngebiete | 46,5 | | | | | | |
| Mischgebiete | 12,0 | | | | | | |
| Gewerbe- und Industriegebiete | 3,2 | | | | | | |
| Baulandähnliche Sonderflächen | 21,0 | | | | | | |
| Landwirtschaftliche Sonderflächen | 7,4 | | | | | | |

Quelle: AdTLR, Abt. Raumordnung und Statistik

¹ ausgenommen freilandähnliche Sonderflächen und landwirtschaftliche Sonderflächen

DSR = Dauersiedlungsraum

2 Naturschutzgebiete

Tabelle 2.1: Naturschutz 2023

| Schutzgebiete | Fläche in ha | Anteil an Gesamtfläche in % | Anteil der Schutzgebiete an der Gesamtfläche in % | |
|-----------------------------|--------------|-----------------------------------|---|--------------------|
| | | | Thiersee | Bezirk KU Tirol |
| Nationalpark Kernzonen | - | - | - | 2,7 |
| Nationalpark Außenzonen | - | - | - | 2,1 |
| Naturschutzgebiete | - | - | 7,5 | 5,9 |
| Landschaftsschutzgebiete | - | - | - | 5,3 |
| Geschützte Landschaftsteile | - | - | 0,0 | 0,1 |
| Ruhegebiete | - | - | - | 10,8 |
| Sonderschutzgebiete | - | - | - | 0,0 |
| Schutzgebiete insgesamt | - | - | 7,5 | 26,9 |

Quelle: AdTLR, Abt. Umweltschutz

3 Bauentwicklung

Tabelle 3.1: Anzahl der Gebäude 2023

| Jahr | Gebäude | | | Index 2001 = 100 | | |
|------|----------|-----------|---------|------------------|-----------|-------|
| | Thiersee | Bezirk KU | Tirol | Thiersee | Bezirk KU | Tirol |
| 1971 | 489 | 13.275 | 91.331 | 48,7 | 55,4 | 56,6 |
| 1981 | 748 | 17.163 | 116.875 | 74,5 | 71,7 | 72,5 |
| 1991 | 868 | 20.363 | 138.537 | 86,5 | 85,0 | 85,9 |
| 2001 | 1.004 | 23.947 | 161.261 | 100,0 | 100,0 | 100,0 |
| 2011 | 1.096 | 26.581 | 177.745 | 109,2 | 111,0 | 110,2 |
| 2021 | 1.175 | 29.004 | 193.876 | 117,0 | 121,1 | 120,2 |
| 2023 | 1.342 | 32.197 | 213.503 | 133,7 | 134,5 | 132,4 |

Quelle: Statistik Austria, Gebäude und Wohnungsregister

Abbildung 3.1: Entwicklung der Anzahl an Gebäuden



Tabelle 3.2: Überwiegende Gebäudenutzung 2023

| Gebäudenutzung | Anzahl | Anzahl an allen Gebäuden in % | | |
|--------------------------------------|----------|-------------------------------|-------|------|
| | Thiersee | Bezirk KU | Tirol | |
| Gebäude mit einer Wohnung | 611 | 45,5 | 46,8 | 45,2 |
| Gebäude mit zwei oder mehr Wohnungen | 369 | 27,5 | 33,5 | 34,7 |
| Wohngebäude von Gemeinschaften | - | - | 0,1 | 0,3 |
| Hotels und ähnliche Gebäude | 146 | 10,9 | 3,0 | 4,1 |
| Andere Gebäude ¹ | 216 | 16,1 | 16,5 | 15,7 |

Quelle: Statistik Austria, Gebäude und Wohnungsregister

¹ umfasst Bürogebäude, Gebäude des Groß- oder Einzelhandels, Gebäude des Verkehrs- oder Nachrichtenwesens, Werkstätten, Industrie- oder Lagerhallen, Gebäude für Kultur- und Freizeitzwecke sowie des Bildungs- und Gesundheitswesens, Gebäude mit sonstiger Nutzung.

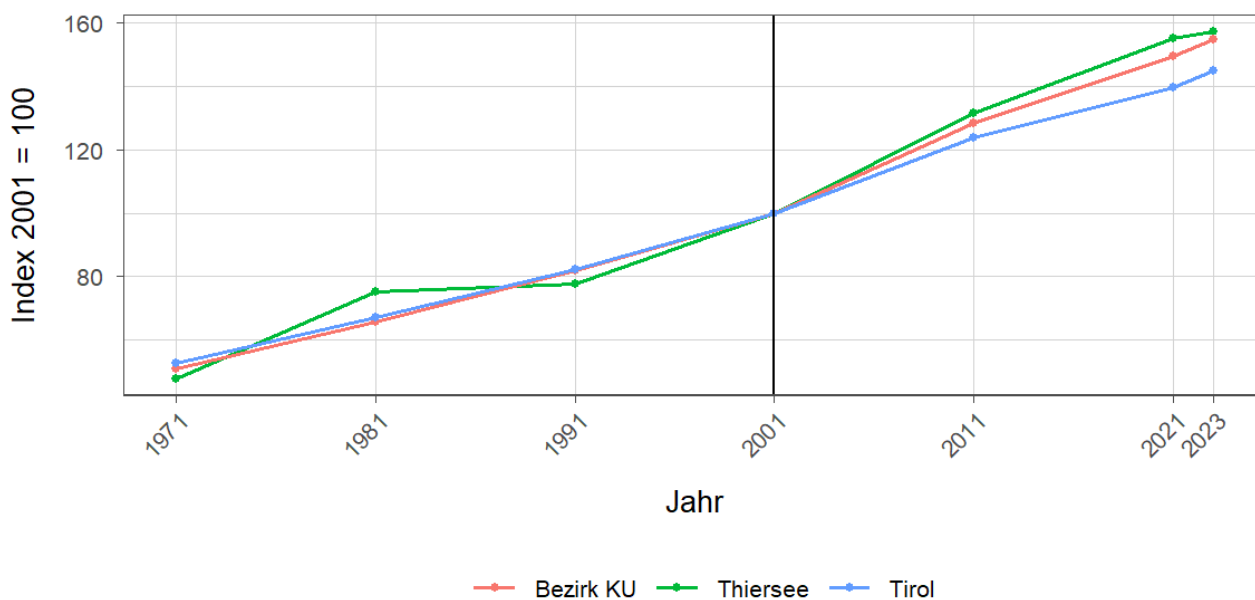
Tabelle 3.3: Anzahl der Wohnungen 2023

| Jahr | Wohnungen | | | Index 2001 = 100 | | |
|------|-----------|-----------|---------|------------------|-----------|-------|
| | Thiersee | Bezirk KU | Tirol | Thiersee | Bezirk KU | Tirol |
| 1971 | 547 | 20.657 | 160.196 | 47,9 | 51,1 | 52,8 |
| 1981 | 857 | 26.565 | 203.762 | 75,1 | 65,7 | 67,1 |
| 1991 | 885 | 33.163 | 249.774 | 77,6 | 82,0 | 82,3 |
| 2001 | 1.141 | 40.431 | 303.632 | 100,0 | 100,0 | 100,0 |
| 2011 | 1.499 | 51.831 | 375.583 | 131,4 | 128,2 | 123,7 |
| 2021 | 1.769 | 60.336 | 423.796 | 155,0 | 149,2 | 139,6 |
| 2023 | 1.791 | 62.448 | 439.539 | 157,0 | 154,5 | 144,8 |

Quelle: Statistik Austria, Gebäude und Wohnungsregister

4 Wohnbevölkerung

Tabelle 4.1: Anzahl und Entwicklung der Wohnbevölkerung

| Jahr | Personen | | | Index 2001 = 100 | | |
|------|----------|-----------|---------|------------------|-----------|-------|
| | Thiersee | Bezirk KU | Tirol | Thiersee | Bezirk KU | Tirol |
| 1961 | 1.845 | 60.022 | 462.899 | 68,0 | 64,1 | 68,7 |
| 1971 | 2.118 | 70.280 | 540.771 | 78,1 | 75,0 | 80,3 |
| 1981 | 2.263 | 76.966 | 586.663 | 83,4 | 82,1 | 87,1 |
| 1991 | 2.555 | 84.627 | 631.410 | 94,2 | 90,3 | 93,8 |
| 2001 | 2.712 | 93.702 | 673.504 | 100,0 | 100,0 | 100,0 |
| 2011 | 2.851 | 101.047 | 709.319 | 105,1 | 107,8 | 105,3 |
| 2021 | 3.135 | 111.778 | 762.652 | 115,6 | 119,3 | 113,2 |
| 2023 | 3.162 | 113.090 | 771.304 | 116,6 | 120,7 | 114,5 |

Quelle: Statistik Austria, (bis inkl. 2001) Volkszählung, (ab 2011) Registerzählung

Abbildung 4.1: Entwicklung der Wohnbevölkerung



Tabelle 4.2: Altersstruktur 2023

| Alter | Personen | | | in % der Wohnbevölkerung | | |
|---------------|----------|-----------|---------|--------------------------|-----------|-------|
| | Thiersee | Bezirk KU | Tirol | Thiersee | Bezirk KU | Tirol |
| unter 15 | 524 | 17.509 | 112.127 | 16,6 | 15,5 | 14,5 |
| 15 bis 64 | 2.016 | 74.997 | 512.918 | 63,8 | 66,3 | 66,5 |
| 65 oder älter | 622 | 20.584 | 146.259 | 19,7 | 18,2 | 19,0 |

Quelle: Statistik Austria, (bis inkl. 2001) Volkszählung, (ab 2011) Bevölkerungsregister

Tabelle 4.3: Höchste abgeschlossene Ausbildung 2021

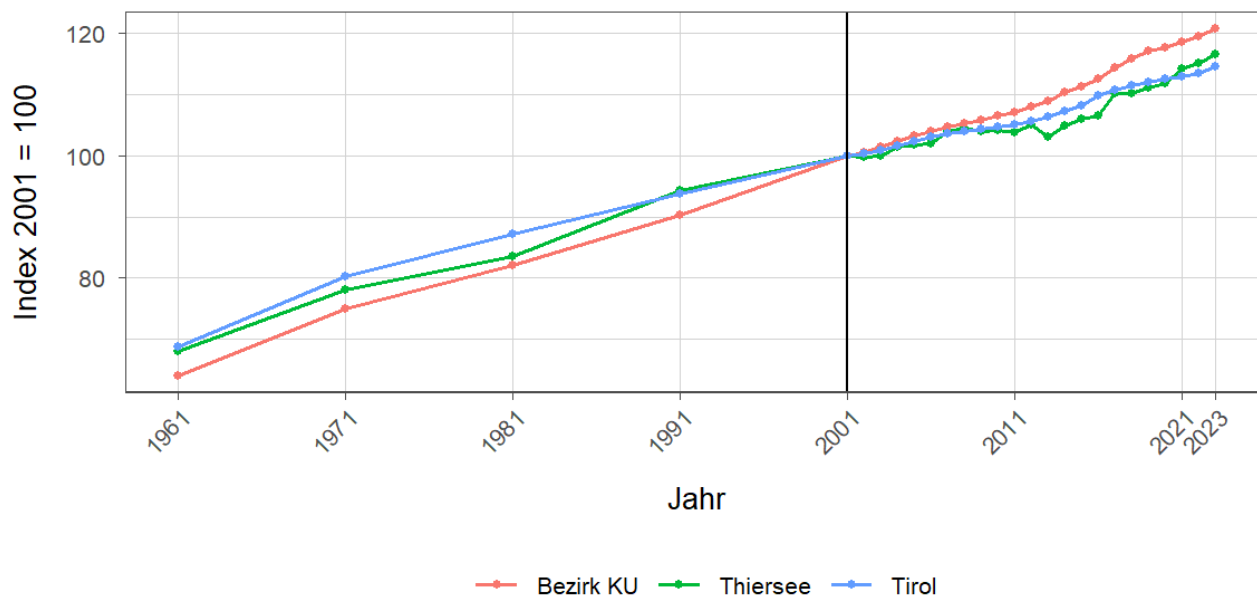
| Bildung | Personen | | | in % der Wohnbevölkerung im Alter von 15 u. mehr Jahren | | |
|-------------------------|----------|-----------|---------|---|-----------|-------|
| | Thiersee | Bezirk KU | Tirol | Thiersee | Bezirk KU | Tirol |
| Pflichtschule | 520 | 23.841 | 159.879 | 19,9 | 25,2 | 24,5 |
| Lehrabschluss | 1.042 | 34.015 | 212.344 | 40,0 | 36,0 | 32,6 |
| Berufsbild. mittlere S. | 510 | 15.212 | 98.123 | 19,6 | 16,1 | 15,1 |
| Allg. bild. höhere S. | 95 | 3.916 | 36.447 | 3,6 | 4,1 | 5,6 |
| Berufsbild. höhere S. | 196 | 7.059 | 48.281 | 7,5 | 7,5 | 7,4 |
| Kolleg | 15 | 466 | 4.370 | 0,6 | 0,5 | 0,7 |
| Akademie | 36 | 1.525 | 13.080 | 1,4 | 1,6 | 2,0 |
| Hochschule | 194 | 8.416 | 79.173 | 7,4 | 8,9 | 12,1 |

Quelle: Statistik Austria, Abgestimmte Erwerbsstatistik

Tabelle 4.4: Veränderung der Wohnbevölkerung seit 1961 - Volkszählung bzw. Registerzählung

| Jahr | Insgesamt | Wanderungs- saldo | Geburten- bilanz | in % der Wohnbevölkerung 1961 | | |
|-----------|-----------|----------------------|---------------------|-------------------------------|----------------------|---------------------|
| | | | | Insgesamt | Wanderungs- saldo | Geburten- bilanz |
| 1961/1971 | 273 | -87 | 360 | 14,8 | -4,7 | 19,5 |
| 1971/1981 | 145 | -31 | 176 | 7,9 | -1,7 | 9,5 |
| 1981/1991 | 292 | 30 | 262 | 15,8 | 1,6 | 14,2 |
| 1991/2001 | 157 | -42 | 199 | 8,5 | -2,3 | 10,8 |
| 2001/2011 | 139 | 5 | 134 | 7,5 | 0,3 | 7,3 |
| 2011/2021 | 284 | 146 | 138 | 15,4 | 7,9 | 7,5 |

Quelle: Statistik Austria, Volkszählung bzw. Bevölkerungsregister

Tabelle 4.5: Veränderung der Wohnbevölkerung - Bevölkerungsregister

| Jahr | Insgesamt | Wanderungs- saldo | Geburten- bilanz | jährliche Veränderung in % | | |
|-----------|-----------|----------------------|---------------------|----------------------------|----------------------|---------------------|
| | | | | Insgesamt | Wanderungs- saldo | Geburten- bilanz |
| 2016 | 100 | 80 | 20 | 3,5 | 2,8 | 0,7 |
| 2017 | 2 | -8 | 10 | 0,1 | -0,3 | 0,3 |
| 2018 | 23 | 5 | 18 | 0,8 | 0,2 | 0,6 |
| 2019 | 21 | 14 | 7 | 0,7 | 0,5 | 0,2 |
| 2020 | 64 | 47 | 17 | 2,1 | 1,5 | 0,6 |
| 2021 | 22 | 8 | 14 | 0,7 | 0,3 | 0,5 |
| 2022 | 41 | 35 | 6 | 1,3 | 1,1 | 0,2 |
| 2016/2022 | 273 | 181 | 92 | 9,5 | 6,3 | 3,2 |

Quelle: Statistik Austria, Bevölkerungsregister

Tabelle 4.6: Wanderungen

| Jahr | Personen | | | jährliche Veränderung in % | | |
|-----------|----------|---------|-------|----------------------------|---------|-------|
| | Zuzüge | Wegzüge | Saldo | Zuzüge | Wegzüge | Saldo |
| 2016 | 189 | 109 | 80 | 6,5 | 3,8 | 2,8 |
| 2017 | 138 | 146 | -8 | 4,6 | 4,9 | -0,3 |
| 2018 | 125 | 120 | 5 | 4,2 | 4,0 | 0,2 |
| 2019 | 137 | 123 | 14 | 4,5 | 4,1 | 0,5 |
| 2020 | 157 | 110 | 47 | 5,2 | 3,6 | 1,5 |
| 2021 | 148 | 140 | 8 | 4,8 | 4,5 | 0,3 |
| 2022 | 177 | 142 | 35 | 5,7 | 4,5 | 1,1 |
| 2016/2022 | 1.071 | 890 | 181 | 37,3 | 31,0 | 6,3 |

Quelle: Statistik Austria, Wanderungsstatistik

Tabelle 4.7: Geburten und Sterbefälle

| Jahr | Personen | | | jährliche Veränderung in % | | |
|-----------|----------|-------------|-------|----------------------------|-------------|-------|
| | Geburten | Sterbefällr | Saldo | Geburten | Sterbefällr | Saldo |
| 2016 | 41 | 21 | 20 | 1,4 | 0,7 | 0,7 |
| 2017 | 34 | 24 | 10 | 1,1 | 0,8 | 0,3 |
| 2018 | 39 | 21 | 18 | 1,3 | 0,7 | 0,6 |
| 2019 | 24 | 17 | 7 | 0,8 | 0,6 | 0,2 |
| 2020 | 40 | 23 | 17 | 1,3 | 0,8 | 0,6 |
| 2021 | 37 | 23 | 14 | 1,2 | 0,7 | 0,5 |
| 2022 | 23 | 17 | 6 | 0,7 | 0,5 | 0,2 |
| 2016/2022 | 238 | 146 | 92 | 8,3 | 5,1 | 3,2 |

Quelle: Statistik Austria, Natürliche Bevölkerungsbewegung

5 Privathaushalte

Tabelle 5.1: Anzahl und Entwicklung der Privathaushalte

| Jahr | Haushalte | | | Index 2001 = 100 | | |
|------|-----------|-----------|---------|------------------|-----------|-------|
| | Thiersee | Bezirk KU | Tirol | Thiersee | Bezirk KU | Tirol |
| 1961 | 406 | 15.928 | 123.705 | 43,7 | 44,5 | 47,5 |
| 1971 | 454 | 19.603 | 157.267 | 48,8 | 54,8 | 60,3 |
| 1981 | 598 | 24.201 | 188.898 | 64,3 | 67,6 | 72,5 |
| 1991 | 747 | 29.099 | 219.783 | 80,3 | 81,3 | 84,3 |
| 2001 | 930 | 35.776 | 260.660 | 100,0 | 100,0 | 100,0 |
| 2011 | 1.143 | 41.703 | 296.712 | 122,9 | 116,6 | 113,8 |
| 2021 | 1.337 | 48.425 | 334.096 | 143,8 | 135,4 | 128,2 |

Quelle: Statistik Austria, Volkszählung bzw. Registerzählung, Abgestimmte Erwerbsstatistik

Tabelle 5.2: Durchschnittliche Haushaltsgröße

| Jahr | Personen pro Haushalte | | |
|------|------------------------|-----------|-------|
| | Thiersee | Bezirk KU | Tirol |
| 1961 | 4,5 | 3,8 | 3,7 |
| 1971 | 4,7 | 3,6 | 3,4 |
| 1981 | 3,8 | 3,2 | 3,1 |
| 1991 | 3,4 | 2,9 | 2,8 |
| 2001 | 2,9 | 2,6 | 2,6 |
| 2011 | 2,5 | 2,4 | 2,4 |
| 2021 | 2,3 | 2,3 | 2,2 |

Quelle: Statistik Austria, Volkszählung bzw. Registerzählung, Abgestimmte Erwerbsstatistik

Tabelle 5.3: Anzahl und Entwicklung der Einpersonenhaushalte

| Jahr | Haushalte | | | in % der Privathaushalte | | |
|------|-----------|-----------|---------|--------------------------|-----------|-------|
| | Thiersee | Bezirk KU | Tirol | Thiersee | Bezirk KU | Tirol |
| 1961 | 39 | 1.993 | 16.090 | 9,6 | 12,5 | 13,0 |
| 1971 | 36 | 3.326 | 31.826 | 7,9 | 17,0 | 20,2 |
| 1981 | 85 | 5.233 | 44.728 | 14,2 | 21,6 | 23,7 |
| 1991 | 108 | 6.769 | 55.078 | 14,5 | 23,3 | 25,1 |
| 2001 | 202 | 10.051 | 77.310 | 21,7 | 28,1 | 29,7 |
| 2011 | 350 | 13.223 | 100.474 | 30,6 | 31,7 | 33,9 |
| 2021 | 439 | 16.788 | 121.247 | 32,8 | 34,7 | 36,3 |

Quelle: Quelle: Statistik Austria, Volkszählung bzw. Registerzählung, Abgestimmte Erwerbsstatistik

6 Wirtschaft und Beschäftigung

Tabelle 6.1: Erwerbstätige am Arbeitsort (gesamt)

| Jahr | Personen | | | Index 2001 = 100 | | |
|------|----------|-----------|---------|------------------|-----------|-------|
| | Thiersee | Bezirk KU | Tirol | Thiersee | Bezirk KU | Tirol |
| 1961 | 597 | 25.294 | 210.522 | 117,8 | 61,3 | 69,6 |
| 1971 | 477 | 26.369 | 207.802 | 94,1 | 63,9 | 68,7 |
| 1981 | 502 | 31.930 | 243.508 | 99,0 | 77,4 | 80,6 |
| 1991 | 539 | 36.055 | 272.092 | 106,3 | 87,4 | 90,0 |
| 2001 | 507 | 41.244 | 302.291 | 100,0 | 100,0 | 100,0 |
| 2011 | 631 | 44.925 | 328.424 | 124,5 | 108,9 | 108,6 |
| 2021 | 813 | 53.971 | 373.489 | 160,4 | 130,9 | 123,6 |

Quelle: Statistik Austria, Volkszählung bzw. Registerzählung

Abbildung 6.1: Entwicklung der Erwerbstätigen am Arbeitsort



Tabelle 6.2: Erwerbstätige am Arbeitsort nach wirtschaftlicher Zugehörigkeit

| Jahr | gesamt | Land- und Forstwirtschaft | Gewerbe und Industrie | darunter Bauwesen | Dienstleistungen | darunter Beteiligungs- und Gaststättenwesen |
|------|--------|---------------------------|-----------------------|-------------------|------------------|---|
| 1961 | 597 | 322 | 126 | 46 | 149 | 60 |
| 1971 | 477 | 147 | 108 | 43 | 222 | 106 |
| 1981 | 502 | 98 | 133 | 45 | 271 | 156 |
| 1991 | 539 | 68 | 171 | 78 | 300 | 164 |
| 2001 | 507 | 61 | 155 | 62 | 291 | 156 |
| 2011 | 631 | 78 | 150 | 78 | 403 | 138 |
| 2021 | 813 | 54 | 197 | 113 | 562 | 174 |

Quelle: Statistik Austria, Volkszählung bzw. Registerzählung, Abgestimmte Erwerbsstatistik

Tabelle 6.3: Erwerbstätige am Wohn- und Arbeitsort

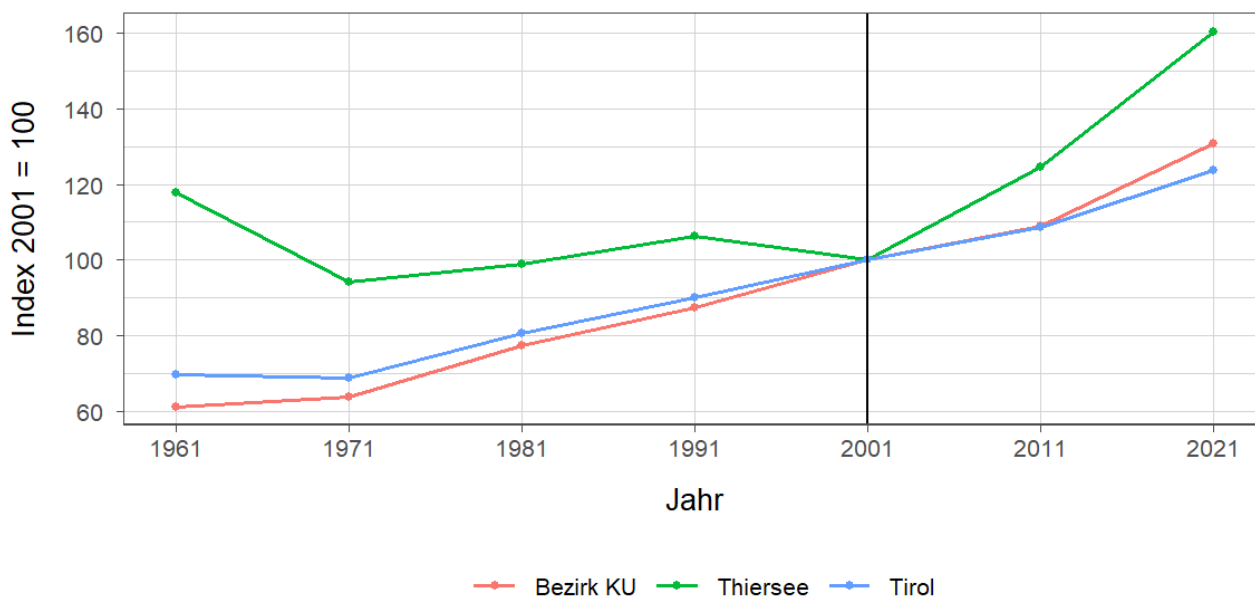
| Jahr | am Wohnort | | am Arbeitsort | |
|------|------------|----------|---------------|----------|
| | weiblich | männlich | weiblich | männlich |
| 1961 | - | - | 244 | 353 |
| 1971 | 233 | 551 | 175 | 302 |
| 1981 | 324 | 682 | 200 | 302 |
| 1991 | 392 | 771 | 203 | 336 |
| 2001 | 464 | 796 | 230 | 277 |
| 2011 | 602 | 778 | 334 | 297 |
| 2021 | 667 | 853 | 430 | 383 |

Quelle: Quelle: Statistik Austria, Volkszählung bzw. Registerzählung, Abgestimmte Erwerbsstatistik

Tabelle 6.4: Berufspendler

| Jahr | Gemeinde- einpendler | Gemeinde- binnenpendler | Gemeinde- auspendler | Pendler- saldo absolut | Index des Pendler- saldos ¹ |
|------|-------------------------|----------------------------|-------------------------|------------------------------|---|
| 1961 | 12 | - | 205 | -193 | 76 |
| 1971 | 30 | 191 | 337 | -307 | 61 |
| 1981 | 48 | 214 | 552 | -504 | 50 |
| 1991 | 71 | 275 | 695 | -624 | 46 |
| 2001 | 112 | 248 | 865 | -753 | 40 |
| 2011 | 186 | 276 | 935 | -749 | 46 |
| 2021 | 296 | 338 | 1.003 | -707 | 53 |

Quelle: Quelle: Statistik Austria, Volkszählung bzw. Registerzählung, Abgestimmte Erwerbsstatistik

¹ = (Erwerbstätige am Arbeitsort / Erwerbstätige am Wohnort)*100

Ein Wert unter 100: Zahl der Auspendler aus den Gemeinden in einer Region überwiegt

Ein Wert über 100: Zahl der Einpendler in Gemeinden einer Region überwiegt

Gemeindeeinpendler, Gemeindeauspendler: Personen, deren Wohn- und Arbeitsort in verschiedenen Gemeinden liegen, also Personen, die über Gemeindegrenzen hinweg pendeln.

Erwerbstätige: Personen ab 15 Jahren, die einer bezahlten Tätigkeit von mindestens einer Wochenstunde nachgehen, Selbständige und mithelfende Familienangehörige, Präsenz- und Zivildienstler sind eingeschlossen, Personen in Karenz werden nicht berücksichtigt.

7 Land- und Forstwirtschaft

Tabelle 7.1: Anzahl und Entwicklung der Land- und Forstwirtschaftlichen Betriebe

| Jahr | Betriebe | | | Index 1999 = 100 | | |
|------|----------|-----------|--------|------------------|-----------|-------|
| | Thiersee | Bezirk KU | Tirol | Thiersee | Bezirk KU | Tirol |
| 1960 | 155 | 3.275 | 25.365 | 101,3 | 134,0 | 139,1 |
| 1970 | 147 | 3.111 | 23.600 | 96,1 | 127,3 | 129,4 |
| 1980 | 144 | 2.802 | 20.913 | 94,1 | 114,6 | 114,7 |
| 1990 | 152 | 2.706 | 19.739 | 99,3 | 110,7 | 108,2 |
| 1999 | 153 | 2.444 | 18.238 | 100,0 | 100,0 | 100,0 |
| 2010 | 130 | 2.120 | 16.215 | 85,0 | 86,7 | 88,9 |
| 2020 | 118 | 2.099 | 14.215 | 77,1 | 85,9 | 77,9 |

Quelle: Statistik Austria, Land- und Forstwirtschaftliche Betriebszählung bzw. Agrarstrukturerhebung

Abbildung 7.1: Entwicklung der Anzahl an land- und forstwirtschaftlichen Betrieben



Tabelle 7.2: Betriebe nach Erwerbsart 2020

| Erwerbsart | Betriebe | | | Anteil an allen Betrieben in % | | |
|-------------|----------|-----------|-------|--------------------------------|-----------|-------|
| | Thiersee | Bezirk KU | Tirol | Thiersee | Bezirk KU | Tirol |
| Haupterwerb | 44 | 910 | 4.749 | 37,3 | 43,4 | 33,4 |
| Nebenerwerb | 56 | 1.023 | 7.916 | 47,5 | 48,7 | 55,7 |
| Pers.Gem. | 4 | 48 | 322 | 3,4 | 2,3 | 2,3 |
| jur. Person | 14 | 118 | 1.228 | 11,9 | 5,6 | 8,6 |

Quelle: Statistik Austria, Agrarstrukturerhebung

Pers.Gem: Personengemeinschaften

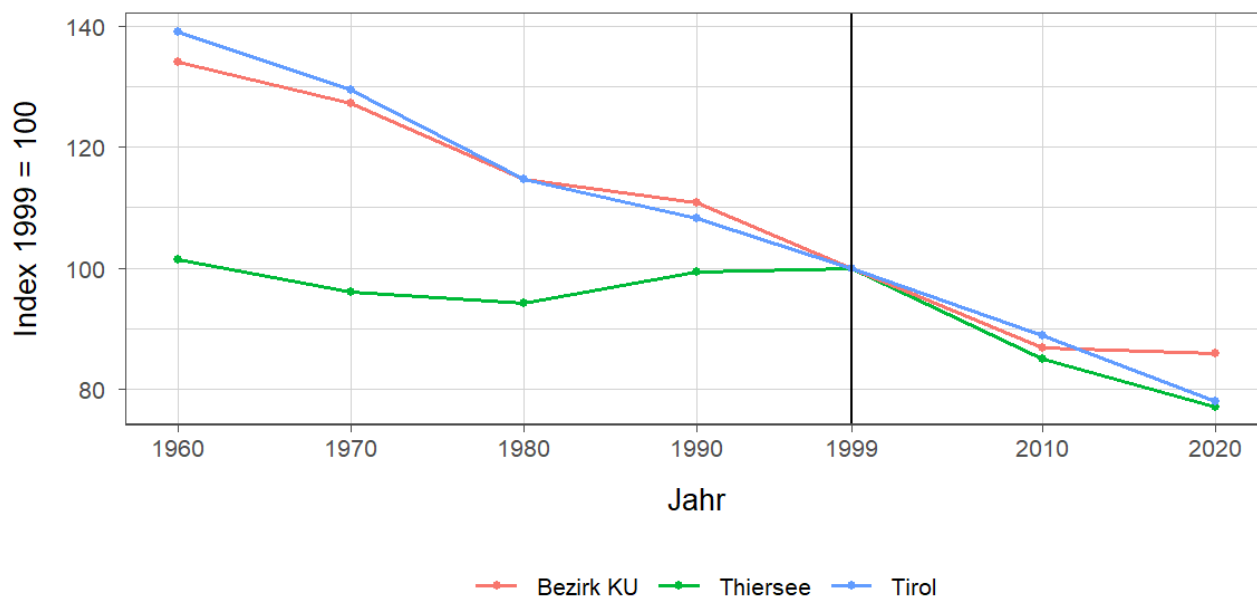
jur. Person: Juristische Personen

Tabelle 7.3: Betriebe mit Erschwernispunkten 2020

| EP-GR ¹ | Betriebe | | | Anteil an allen Betrieben in % | | |
|--------------------|----------|-----------|-------|--------------------------------|-----------|-------|
| | Thiersee | Bezirk KU | Tirol | Thiersee | Bezirk KU | Tirol |
| EP-GR 1 | 4 | 441 | 2.015 | 3,4 | 21,0 | 14,2 |
| EP-GR 2 | 33 | 314 | 2.268 | 28,0 | 15,0 | 16,0 |
| EP-GR 3 | 26 | 331 | 2.265 | 22,0 | 15,8 | 15,9 |
| EP-GR 4 | 8 | 207 | 2.803 | 6,8 | 9,9 | 19,7 |
| keine Erschwernis | 47 | 806 | 4.864 | 39,8 | 38,4 | 34,2 |

Quelle: Quelle: Statistik Austria, Agrarstrukturerhebung

¹ Zuordnung der Betriebe nach Erschwernispunkten

Bei der Agrarstrukturerhebung 2020 wurden analog zum Grünen Bericht die Betriebe nach ihren Erschwernispunkten den Erschwernispunktgruppen (EP-Gruppe 1 bis 4) zugeordnet. Die Erschwernispunkte-Gruppen (EP-Gruppen) setzen sich wie folgt zusammen:

EP-Gruppe 1: 5 bis 90 Erschwernispunkte

EP-Gruppe 2: 91 bis 180 Erschwernispunkte

EP-Gruppe 3: 181 bis 270 Erschwernispunkte

EP-Gruppe 4: über 270 (bis maximal 540) Erschwernispunkte

Die Zuordnung der Erschwernispunkte wird im Rahmen des jährlichen Mehrfachantrag-Flächen durchgeführt. Das System der Erschwernispunktgruppen (EP-Gruppen) ist nur bedingt mit den bisherigen Systemen der Einteilung bergbäuerlicher Betriebe bzw. Erschwernisbeurteilung vergleichbar. Betriebe mit weniger als 5 Erschwernispunkten werden in der in der Gruppe „Ohne Erschwernis“ ausgewiesen.

8 Tourismus

Tabelle 8.1: Nächtigungsentwicklung - Winter seit 1981

| Jahr | Nächtigungen | | | Index 2001 = 100 | | |
|------|--------------|-----------|------------|------------------|-----------|-------|
| | Thiersee | Bezirk KU | Tirol | Thiersee | Bezirk KU | Tirol |
| 1981 | 83.936 | 1.943.886 | 17.771.714 | 96,2 | 91,9 | 75,6 |
| 1991 | 90.745 | 2.141.075 | 21.774.674 | 104,0 | 101,2 | 92,6 |
| 2001 | 87.291 | 2.114.835 | 23.503.160 | 100,0 | 100,0 | 100,0 |
| 2011 | 61.667 | 2.051.117 | 24.830.645 | 70,6 | 97,0 | 105,6 |
| 2021 | 7.758 | 137.818 | 712.998 | 8,9 | 6,5 | 3,0 |
| 2023 | 63.326 | 2.022.201 | 25.707.235 | 72,5 | 95,6 | 109,4 |

Quelle: AdTLR, Raumordnung und Statistik, Tourismusstatistik

Abbildung 8.1: Nächtigungsentwicklung im Winter



Tabelle 8.2: Nächtigungsentwicklung - Winter 2012 bis 2023

| Jahr | Nächtigungen | | | Index 2012 = 100 | | |
|------|--------------|-----------|------------|------------------|-----------|-------|
| | Thiersee | Bezirk KU | Tirol | Thiersee | Bezirk KU | Tirol |
| 2012 | 65.996 | 2.131.988 | 25.699.115 | 100,0 | 100,0 | 100,0 |
| 2013 | 65.621 | 2.236.481 | 26.220.929 | 99,4 | 104,9 | 102,0 |
| 2014 | 67.984 | 2.090.653 | 25.370.402 | 103,0 | 98,1 | 98,7 |
| 2015 | 73.954 | 2.081.697 | 25.960.806 | 112,1 | 97,6 | 101,0 |
| 2016 | 79.772 | 2.219.915 | 26.804.089 | 120,9 | 104,1 | 104,3 |
| 2017 | 74.063 | 2.117.717 | 26.463.873 | 112,2 | 99,3 | 103,0 |
| 2018 | 80.537 | 2.290.156 | 27.583.016 | 122,0 | 107,4 | 107,3 |
| 2019 | 79.938 | 2.289.522 | 27.485.847 | 121,1 | 107,4 | 107,0 |
| 2020 | 66.466 | 2.025.658 | 22.925.568 | 100,7 | 95,0 | 89,2 |
| 2021 | 7.758 | 137.818 | 712.998 | 11,8 | 6,5 | 2,8 |
| 2022 | 56.767 | 1.650.990 | 20.909.636 | 86,0 | 77,4 | 81,4 |
| 2023 | 63.326 | 2.022.201 | 25.707.235 | 96,0 | 94,9 | 100,0 |

Quelle: AdTLR, Raumordnung und Statistik, Tourismusstatistik

Tabelle 8.3: Nächtigungen nach Unterkunftsarten - Winter 2023

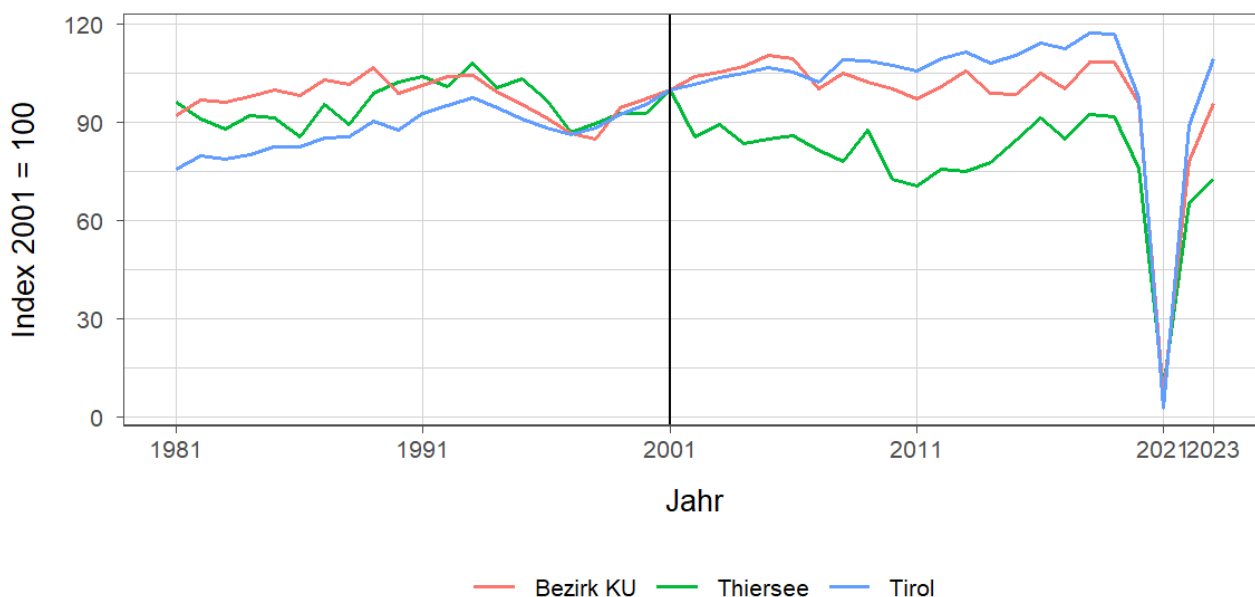
| Kategorie | Nächtigungen | | | in % | | |
|--------------------|--------------|-----------|------------|----------|-----------|-------|
| | Thiersee | Bezirk KU | Tirol | Thiersee | Bezirk KU | Tirol |
| Gewerblich | 52.669 | 1.406.502 | 19.043.511 | 83,2 | 69,6 | 74,1 |
| davon **** / **** | 35.376 | 603.404 | 8.849.552 | 55,9 | 29,8 | 34,4 |
| *** | 3.868 | 325.985 | 3.912.344 | 6,1 | 16,1 | 15,2 |
| ** / * | 4.711 | 224.591 | 2.302.416 | 7,4 | 11,1 | 9,0 |
| Fewo gewerblich | 8.714 | 252.522 | 3.979.199 | 13,8 | 12,5 | 15,5 |
| Privat | 2.227 | 94.079 | 814.588 | 3,5 | 4,7 | 3,2 |
| Fewo privat | 6.762 | 456.841 | 4.978.196 | 10,7 | 22,6 | 19,4 |
| Campingplätze | 99 | 23.671 | 412.652 | 0,2 | 1,2 | 1,6 |
| Sonst. Unterkünfte | 1.569 | 41.108 | 458.288 | 2,5 | 2,0 | 1,8 |
| Gesamt | 63.326 | 2.022.201 | 25.707.235 | 100,0 | 100,0 | 100,0 |

Quelle: Quelle: AdTLR, Raumordnung und Statistik, Tourismusstatistik

G = Geheim, da weniger als 3 Betriebe vorhanden

Tabelle 8.4: Nächtigungsentwicklung - Sommer seit 1981

| Jahr | Nächtigungen | | | Index 2001 = 100 | | |
|------|--------------|-----------|------------|------------------|-----------|-------|
| | Thiersee | Bezirk KU | Tirol | Thiersee | Bezirk KU | Tirol |
| 1981 | 216.490 | 3.420.920 | 23.095.058 | 153,1 | 157,7 | 135,8 |
| 1991 | 217.073 | 3.345.083 | 23.561.062 | 153,5 | 154,2 | 138,5 |
| 2001 | 141.381 | 2.169.220 | 17.006.337 | 100,0 | 100,0 | 100,0 |
| 2011 | 118.664 | 2.124.427 | 18.068.597 | 83,9 | 97,9 | 106,2 |
| 2021 | 112.166 | 2.338.136 | 19.865.249 | 79,3 | 107,8 | 116,8 |
| 2023 | 122.995 | 2.663.450 | 22.788.556 | 87,0 | 122,8 | 134,0 |

Quelle: AdTLR, Raumordnung und Statistik, Tourismusstatistik

Abbildung 8.2: Nächtigungsentwicklung im Sommer



Tabelle 8.5: Nächtigungsentwicklung - Sommer 2012 bis 2023

| Jahr | Nächtigungen | | | Index 2012 = 100 | | |
|------|--------------|-----------|------------|------------------|-----------|-------|
| | Thiersee | Bezirk KU | Tirol | Thiersee | Bezirk KU | Tirol |
| 2012 | 111.532 | 2.178.038 | 18.325.187 | 100,0 | 100,0 | 100,0 |
| 2013 | 122.003 | 2.152.607 | 18.727.354 | 109,4 | 98,8 | 102,2 |
| 2014 | 123.287 | 2.194.925 | 18.959.548 | 110,5 | 100,8 | 103,5 |
| 2015 | 128.294 | 2.284.935 | 19.676.251 | 115,0 | 104,9 | 107,4 |
| 2016 | 128.256 | 2.452.737 | 20.796.138 | 115,0 | 112,6 | 113,5 |
| 2017 | 118.226 | 2.418.321 | 21.193.135 | 106,0 | 111,0 | 115,7 |
| 2018 | 131.542 | 2.565.326 | 21.806.765 | 117,9 | 117,8 | 119,0 |
| 2019 | 131.342 | 2.599.865 | 22.163.110 | 117,8 | 119,4 | 120,9 |
| 2020 | 85.028 | 1.792.911 | 15.580.308 | 76,2 | 82,3 | 85,0 |
| 2021 | 112.166 | 2.338.136 | 19.865.249 | 100,6 | 107,4 | 108,4 |
| 2022 | 121.209 | 2.636.492 | 22.448.264 | 108,7 | 121,0 | 122,5 |
| 2023 | 122.995 | 2.663.450 | 22.788.556 | 110,3 | 122,3 | 124,4 |

Quelle: AdTLR, Raumordnung und Statistik, Tourismusstatistik

Tabelle 8.6: Nächtigungen nach Unterkunftsarten - Sommer 2023

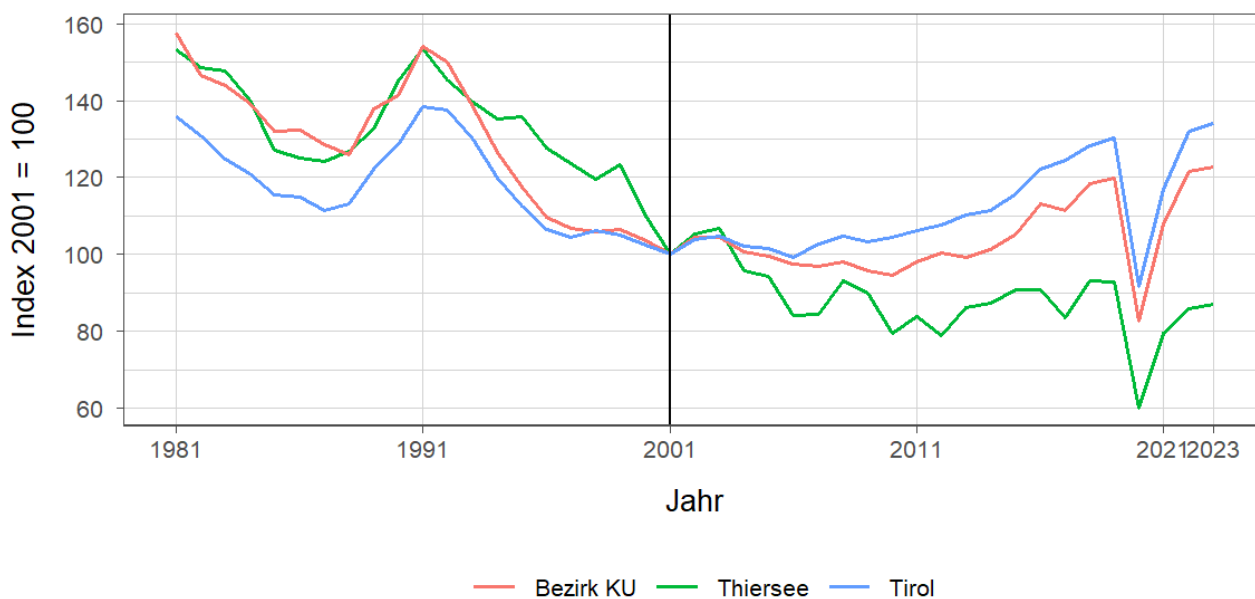
| Kategorie | Nächtigungen | | | in % | | |
|--------------------|--------------|-----------|------------|----------|-----------|-------|
| | Thiersee | Bezirk KU | Tirol | Thiersee | Bezirk KU | Tirol |
| Gewerblich | 84.556 | 1.725.262 | 15.781.623 | 68,7 | 64,8 | 69,3 |
| davon **** / **** | 43.634 | 780.604 | 7.888.227 | 35,5 | 29,3 | 34,6 |
| *** | 15.360 | 419.777 | 3.470.892 | 12,5 | 15,8 | 15,2 |
| ** / * | 7.966 | 222.385 | 1.743.642 | 6,5 | 8,3 | 7,7 |
| Fewo gewerblich | 17.596 | 302.496 | 2.678.862 | 14,3 | 11,4 | 11,8 |
| Privat | 7.438 | 116.546 | 633.879 | 6,0 | 4,4 | 2,8 |
| Fewo privat | 11.497 | 493.752 | 3.615.238 | 9,3 | 18,5 | 15,9 |
| Campingplätze | 18.472 | 255.379 | 1.898.422 | 15,0 | 9,6 | 8,3 |
| Sonst. Unterkünfte | 1.032 | 72.511 | 859.394 | 0,8 | 2,7 | 3,8 |
| Gesamt | 122.995 | 2.663.450 | 22.788.556 | 100,0 | 100,0 | 100,0 |

Quelle: Quelle: AdTLR, Raumordnung und Statistik, Tourismusstatistik
 G = Geheim, da weniger als 3 Betriebe vorhanden

Abbildung 8.3: Nächtigungsentwicklung im Vergleich Winter zu Sommer



Tabelle 8.7: Betten - Winter 2023

| Kategorie | Betten Winter | | | in % | | |
|--------------------|---------------|-----------|---------|----------|-----------|-------|
| | Thiersee | Bezirk KU | Tirol | Thiersee | Bezirk KU | Tirol |
| Gewerblich | 892 | 21.025 | 224.822 | 68,6 | 62,5 | 65,8 |
| davon **** / **** | 363 | 7.479 | 90.088 | 27,9 | 22,2 | 26,4 |
| *** | 216 | 5.191 | 47.047 | 16,6 | 15,4 | 13,8 |
| ** / * | 109 | 3.837 | 33.308 | 8,4 | 11,4 | 9,8 |
| Fewo gewerblich | 204 | 4.518 | 54.379 | 15,7 | 13,4 | 15,9 |
| Privat | 166 | 2.485 | 19.168 | 12,8 | 7,4 | 5,6 |
| Fewo privat | 198 | 8.955 | 84.979 | 15,2 | 26,6 | 24,9 |
| Sonst. Unterkünfte | 45 | 1.196 | 12.495 | 3,5 | 3,6 | 3,7 |
| Gesamt | 1.301 | 33.661 | 341.464 | 100,0 | 100,0 | 100,0 |

Quelle: Quelle: AdTLR, Raumordnung und Statistik, Tourismusstatistik
 G = Geheim, da weniger als 3 Betriebe vorhanden

Tabelle 8.8: Betten - Sommer 2023

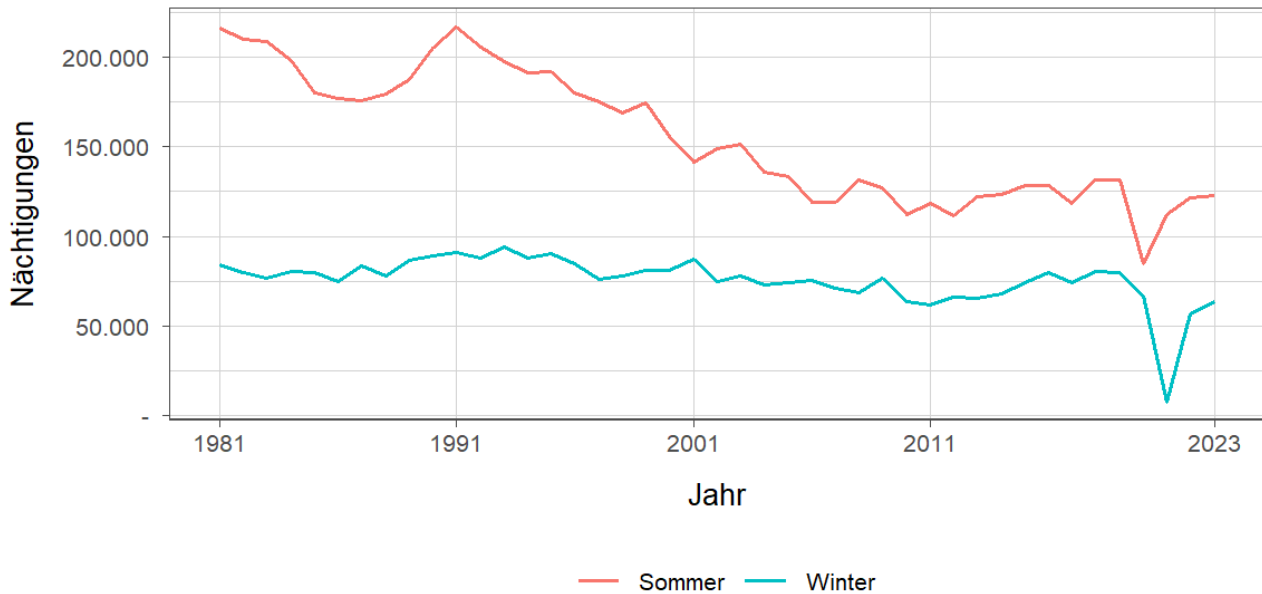
| Kategorie | Betten Sommer | | | in % | | |
|--------------------|---------------|-----------|---------|----------|-----------|-------|
| | Thiersee | Bezirk KU | Tirol | Thiersee | Bezirk KU | Tirol |
| Gewerblich | 884 | 20.814 | 217.717 | 65,1 | 61,6 | 64,6 |
| davon ***** / **** | 363 | 7.463 | 86.552 | 26,8 | 22,1 | 25,7 |
| *** | 216 | 5.169 | 46.198 | 15,9 | 15,3 | 13,7 |
| ** / * | 109 | 3.679 | 32.060 | 8,0 | 10,9 | 9,5 |
| Fewo gewerblich | 196 | 4.503 | 52.907 | 14,4 | 13,3 | 15,7 |
| Privat | 194 | 2.483 | 18.506 | 14,3 | 7,3 | 5,5 |
| Fewo privat | 218 | 8.859 | 82.554 | 16,1 | 26,2 | 24,5 |
| Sonst. Unterkünfte | 61 | 1.646 | 18.363 | 4,5 | 4,9 | 5,4 |
| Gesamt | 1.357 | 33.802 | 337.140 | 100,0 | 100,0 | 100,0 |

Quelle: Quelle: AdTLR, Raumordnung und Statistik, Tourismusstatistik

G = Geheim, da weniger als 3 Betriebe vorhanden

Tabelle 8.9: Auslastung 2023

| Kategorie | Auslastung in % ¹ | | | | | |
|--------------------|------------------------------|--------|-----------|--------|--------|--------|
| | Thiersee | | Bezirk KU | | Tirol | |
| | Winter | Sommer | Winter | Sommer | Winter | Sommer |
| Gewerblich | 32,6 | 52,0 | 37,0 | 45,0 | 46,8 | 39,4 |
| davon ***** / **** | 53,8 | 65,3 | 44,6 | 56,8 | 54,3 | 49,5 |
| *** | 9,9 | 38,6 | 34,7 | 44,1 | 45,9 | 40,8 |
| ** / * | 23,9 | 39,7 | 32,3 | 32,9 | 38,2 | 29,6 |
| Fewo gewerblich | 23,6 | 48,8 | 30,9 | 36,5 | 40,4 | 27,5 |
| Privat | 7,4 | 20,8 | 20,9 | 25,5 | 23,5 | 18,6 |
| Fewo privat | 18,9 | 28,7 | 28,2 | 30,3 | 32,4 | 23,8 |
| Sonst. Unterkünfte | 19,3 | 9,2 | 19,0 | 23,9 | 20,3 | 25,4 |
| Gesamt | 26,9 | 41,9 | 32,8 | 38,7 | 40,9 | 33,7 |

Quelle: Quelle: AdTLR, Raumordnung und Statistik, Tourismusstatistik

¹ Winter: 100 Prozent entsprechen 181 (bzw. 182 im Schaltjahr) Vollbelegungstagen

Sommer: 100 Prozent entsprechen 184 Vollbelegungstagen

Aus Datenverfügbarkeitsgründen wurde die Auslastung mit der Bettenzahl des Vorjahres berechnet

G = Geheim, da weniger als 3 Betriebe vorhanden

9 Grundversorgung der Tiroler Bevölkerung

Tabelle 9.1: Einrichtungen zur Grundversorgung der Tiroler Bevölkerung 2023

| Einrichtungen | Thiersee | Bezirk KU | Tirol |
|--|----------|-----------|---------|
| Nahversorger | 1 | 101 | 690 |
| Verkaufsfläche der Nahversorger (in m ²) | 478 | 52.469 | 356.831 |
| Verkaufsfläche (in m ² /Einwohner) | 0 | 0 | 0 |
| Metzger | 2 | 18 | 149 |
| Baecker | - | 63 | 374 |
| Polizeiinspektion | - | 9 | 78 |
| Praktischer_Arzt | 3 | 74 | 674 |
| Zahnheilkunde | 2 | 61 | 427 |
| Apotheke | - | 18 | 131 |
| Hausapotheke | 1 | 7 | 55 |
| Altersheim | - | 15 | 93 |
| Postamt | - | 4 | 37 |
| Postpartner | 1 | 17 | 114 |
| Bankfiliale | 2 | 77 | 409 |
| Tankstelle | 1 | 52 | 304 |
| Kinderkrippe | 1 | 49 | 310 |
| Kindergarten | 4 | 62 | 484 |
| Hort | - | 12 | 114 |
| Volksschule | 3 | 40 | 351 |
| Mittelschule | - | 17 | 106 |
| Sonderschule | - | 2 | 20 |
| Poly | - | 4 | 28 |
| AHS | - | 3 | 27 |

Quelle: Quelle: AdTLR, Raumordnung und Statistik, Tourismusstatistik, Erhebung zur Grundversorgung der Tiroler Bevölkerung

10 Gemeindefinanzen

Tabelle 10.1: Eigene Steuern ¹

| Jahr | Steuern in Tsd. Euro | | | Index 2013 = 100 | | |
|------|----------------------|-----------|---------|------------------|-----------|-------|
| | Thiersee | Bezirk KU | Tirol | Thiersee | Bezirk KU | Tirol |
| 2013 | 822 | 50.668 | 352.594 | 100,0 | 100,0 | 100,0 |
| 2014 | 621 | 49.256 | 332.524 | 75,6 | 97,2 | 94,3 |
| 2015 | 658 | 51.591 | 345.545 | 80,1 | 101,8 | 98,0 |
| 2016 | 690 | 54.462 | 360.435 | 84,0 | 107,5 | 102,2 |
| 2017 | 735 | 56.840 | 373.058 | 89,4 | 112,2 | 105,8 |
| 2018 | 809 | 59.956 | 388.551 | 98,5 | 118,3 | 110,2 |
| 2019 | 812 | 62.718 | 405.946 | 98,7 | 123,8 | 115,1 |
| 2020 | 856 | 63.760 | 400.991 | 104,1 | 125,8 | 113,7 |
| 2021 | 802 | 65.545 | 400.778 | 97,5 | 129,4 | 113,7 |
| 2022 | 973 | 72.277 | 446.231 | 118,4 | 142,6 | 126,6 |

Quelle: AdTLR, Abt. Gemeinden, Die Finanzlage der Gemeinden Tirols

Tabelle 10.2: Eigene Steuern pro Einwohner

| Jahr | Pro Einwohner in Euro | | | Index 2013 = 100 | | |
|------|-----------------------|-----------|-------|------------------|-----------|-------|
| | Thiersee | Bezirk KU | Tirol | Thiersee | Bezirk KU | Tirol |
| 2013 | 289 | 490 | 488 | 100,0 | 100,0 | 100,0 |
| 2014 | 216 | 473 | 456 | 74,8 | 96,4 | 93,4 |
| 2015 | 228 | 489 | 467 | 78,9 | 99,7 | 95,7 |
| 2016 | 231 | 508 | 483 | 79,9 | 103,6 | 98,9 |
| 2017 | 246 | 524 | 497 | 85,1 | 106,8 | 101,7 |
| 2018 | 269 | 547 | 515 | 93,0 | 111,5 | 105,4 |
| 2019 | 268 | 569 | 536 | 92,6 | 116,0 | 109,7 |
| 2020 | 276 | 574 | 528 | 95,6 | 117,0 | 108,0 |
| 2021 | 257 | 585 | 525 | 88,8 | 119,3 | 107,4 |
| 2022 | 308 | 639 | 579 | 106,5 | 130,3 | 118,5 |

Quelle: AdTLR, Abt. Gemeinden, Die Finanzlage der Gemeinden Tirols

¹ Ausschließliche Gemeindeabgaben i. S. des Finanzausgleichsgesetzes
(Grundsteuer A und B, Kommunalsteuer, Sonstige Steuern)

Abbildung 10.1: Entwicklung der Eigenen Steuern

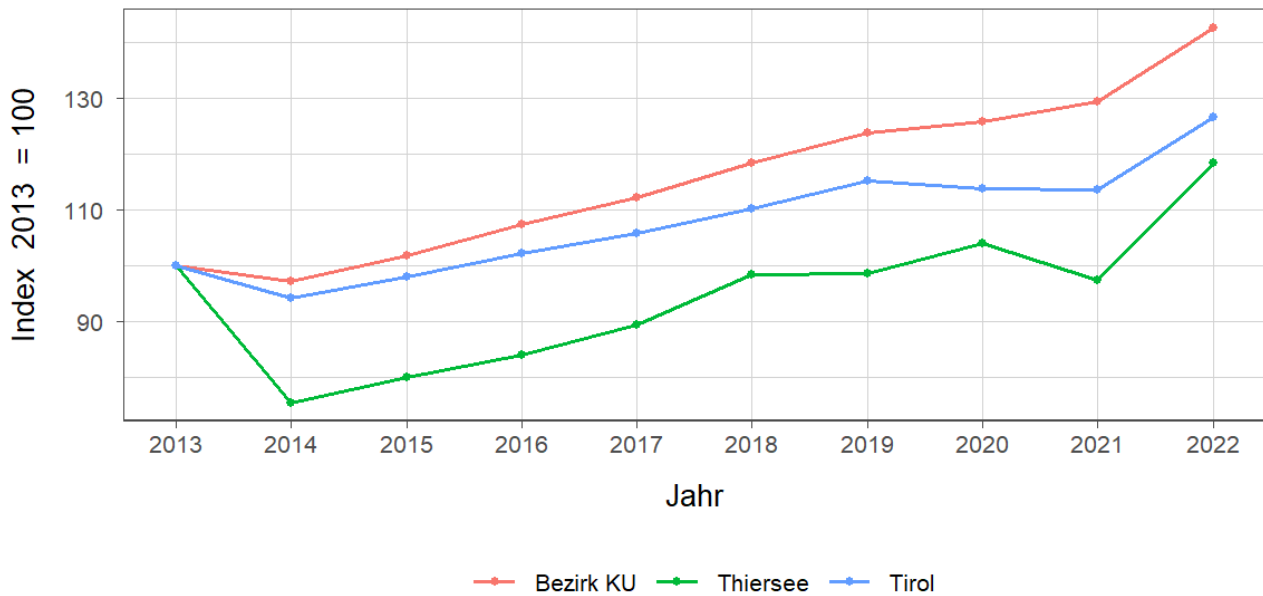
Tabelle 10.3: Abgabenertragsanteile ¹

| Jahr | Abgabenertragsanteile in Tsd. Euro | | | Index 2013 = 100 | | |
|------|------------------------------------|-----------|-----------|------------------|-----------|-------|
| | Thiersee | Bezirk KU | Tirol | Thiersee | Bezirk KU | Tirol |
| 2013 | 2.254 | 81.218 | 613.323 | 100,0 | 100,0 | 100,0 |
| 2014 | 2.519 | 91.551 | 696.908 | 111,7 | 112,7 | 113,6 |
| 2015 | 2.662 | 96.483 | 733.155 | 118,1 | 118,8 | 119,5 |
| 2016 | 2.712 | 99.152 | 751.116 | 120,3 | 122,1 | 122,5 |
| 2017 | 2.693 | 99.649 | 756.870 | 119,5 | 122,7 | 123,4 |
| 2018 | 2.844 | 105.247 | 792.641 | 126,2 | 129,6 | 129,2 |
| 2019 | 2.981 | 114.180 | 851.034 | 132,3 | 140,6 | 138,8 |
| 2020 | 2.740 | 105.108 | 777.780 | 121,6 | 129,4 | 126,8 |
| 2021 | 3.227 | 123.670 | 907.213 | 143,2 | 152,3 | 147,9 |
| 2022 | 3.712 | 141.363 | 1.031.610 | 164,7 | 174,1 | 168,2 |

Quelle: AdTLR, Abt. Gemeinden, Die Finanzlage der Gemeinden Tirols

Tabelle 10.4: Abgabenertragsanteile pro Einwohner

| Jahr | Pro Einwohner in Euro | | | Index 2013 = 100 | | |
|------|-----------------------|-----------|-------|------------------|-----------|-------|
| | Thiersee | Bezirk KU | Tirol | Thiersee | Bezirk KU | Tirol |
| 2013 | 793 | 786 | 849 | 100,0 | 100,0 | 100,0 |
| 2014 | 877 | 878 | 956 | 110,7 | 111,7 | 112,6 |
| 2015 | 922 | 915 | 992 | 116,3 | 116,4 | 116,8 |
| 2016 | 907 | 925 | 1.007 | 114,5 | 117,6 | 118,5 |
| 2017 | 901 | 918 | 1.008 | 113,6 | 116,8 | 118,6 |
| 2018 | 944 | 960 | 1.050 | 119,1 | 122,1 | 123,6 |
| 2019 | 983 | 1.035 | 1.123 | 124,0 | 131,7 | 132,2 |
| 2020 | 885 | 946 | 1.023 | 111,6 | 120,4 | 120,5 |
| 2021 | 1.034 | 1.104 | 1.187 | 130,4 | 140,5 | 139,8 |
| 2022 | 1.174 | 1.250 | 1.337 | 148,1 | 159,0 | 157,5 |

Quelle: AdTLR, Abt. Gemeinden, Die Finanzlage der Gemeinden Tirols

¹ Anteile der Gemeinden an den gemeinschaftlichen Bundesabgaben lt. Finanzausgleichsgesetzes

Abbildung 10.2: Entwicklung der Abgabenertragsanteile

